



114-2及115學年度 護理科五專四及五年級 全年實習前說明會



日期：114年11月12日(三)

時間：13:00-15:30

地點：協力樓4樓國際會議廳



114學年度護理科五專四年級全年實習前說明會

地點:協力樓4樓國際會議廳

114年11月12日 (星期三) 13:00-15:30

時間	主題	主講人
13:00-13:20	報到	
13:20-13:35	幸福職場	花慈護理部
13:35-14:00	實習相關事宜說明	實習組同仁
14:00-14:10	休息	
14:10-15:20	實習內容介紹: 內外一及內外二護理學實習 產科護理學實習 兒科護理學實習 精神科護理學實習 社區衛生護理學實習 選習一【長照、重症】 選習二	成護組組長-林淑芬老師 婦女健康組-陳淑玲老師 兒科組-張淑敏老師 精神科組-張櫻慈老師 社區及長照組-蔡欣晏老師



115學年五五實習

- **整梯次同組**：114-2 實習起採整梯次同一組員實習，也就是學生從
內外一 → 內外二 → 選習二，**皆保持同一組**。

班級	A	B	D	C	E
內外一	115/02/23~115/03/13			115/04/06~115/04/24	
內外二	115/03/16~115/04/03			115/04/27~115/05/15	
實習時間	0745-1645（9小時/天）				

- 內外結束接著全年實習，產科、兒科、精神、社區、選習（一）
【長照、重症】、選習(二)
- 實習分組名單：公告於學生資訊系統

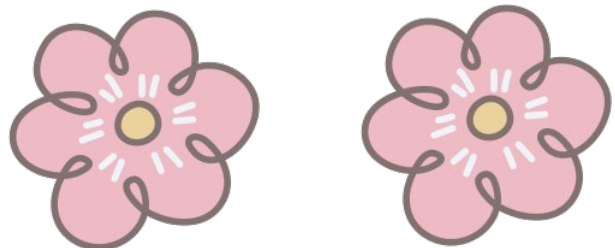

實習準備-實習異動申請

1. 10/24前完成異動申請，逾期不協助異動。
2. 若需調動實習，請填寫實習異動申請單填寫完成要有家長及班導師簽名。
3. 異動1次為限，申請者及配合申請者皆視為異動一次【整梯次一起異動】。異動者及被異動者只需要填寫一份。異動單自行至護理科網頁下載哦！
4. 實習異動已截止

慈濟大學護理科

學生實習異動申請單

申請人簽名 _____ 專(技) _____ 年級 _____ 班 學號 _____

原實習				異動後實習			
科別	時間	單位	該學期學分數	科別	時間	單位	該學期學分數

配合申請人簽名 _____ 專(技) _____ 年級 _____ 班 學號 _____

原實習				異動後實習			
科別	時間	單位	該學期學分數	科別	時間	單位	該學期學分數

異動原因(請申請學生務必檢附相關證明文件):

- ☐ 個人因素: _____
- ☐ 家庭因素: _____
- ☐ 其他因素: _____

本人了解依護理系(科)學生選課辦法及護理系系科日置員自編修規定或經由員自組協助後，仍無法異動者。若無法異動實習成功，未完成之實習將由護理系實習組安排於下學年度，將會延長修業年限，個人無任何異議。

申請學生簽名: _____

學生家長簽名: _____

敬 會	申請異動學生之班導師(簽名):	建議:
	配合異動學生之班導師(簽名):	建議:
	實習組組長(簽名):	建議:
	護理系(科)主任(簽名):	建議:
	教務處課務組(簽名):	建議:

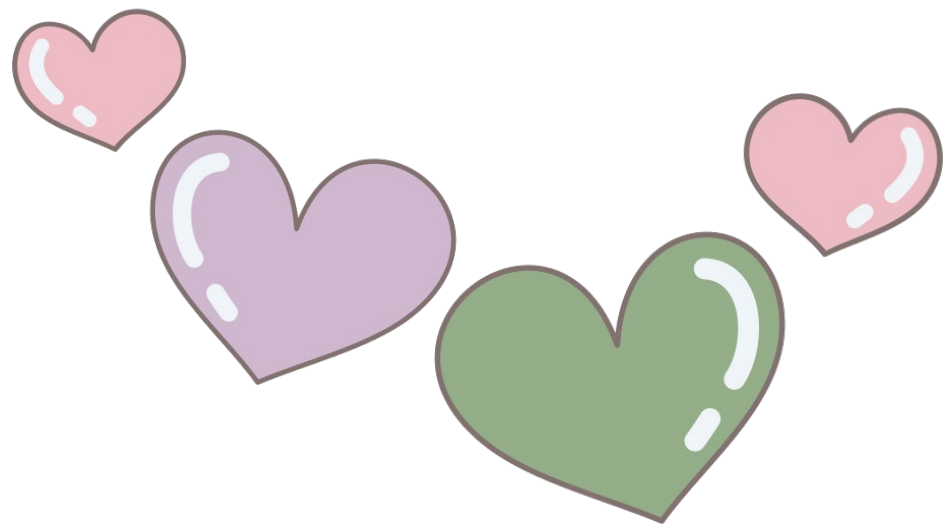

實習準備-體檢 1/3

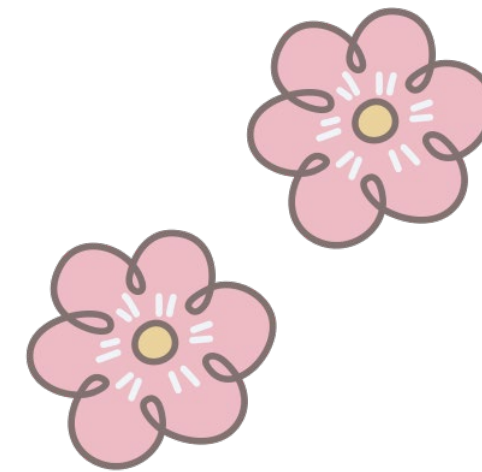

114.08.06
體檢意願調查

1. 自行繳費
2. 留存收據

114.11.19
及
114.12.24
進行體檢

114.12.
SN收到
體檢報告

- 115.01.09 前**
1. 補打疫苗
 2. 繳交收據或施打證明

實習前一個月
實習組
寄給
實習院所



實習準備-體檢 2/3

慈濟大學護理學科實習生健檢項目

檢查項目	檢查內容
一般理學檢查	1. 心血管系統、呼吸系統、頭頸部、消化系統、肌肉骨骼系統、神經系統、皮膚 2. 身高、體重、腰圍、血壓、視力、聽力(音叉)、辨色力
血清檢查	B 型肝炎抗原(HBsAg)
	B 肝表面抗體(Anti-HBs)
	水痘抗體
	德國麻疹抗體
	麻疹抗體
	C 型肝炎檢驗(Anti HCV)
	A 型肝炎檢驗(Anti HAV-IgM、IgG)
儀器檢查	胸部 X 光
其他	個人報告

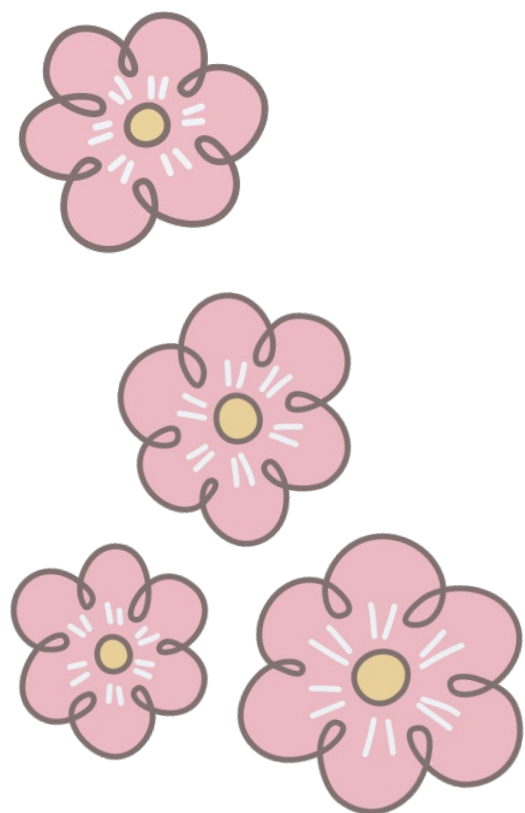

實習準備-疫苗施打建議 3/3

檢查報告	水痘抗體 (VZV IgG)	麻疹抗體 (Measles Ab)	德國麻疹抗體 (Rube. IgG)	B 型肝炎抗體 (Anti HBs)
結果	陰性、 抗體不足	陰性、 抗體不足	陰性、 抗體不足	陰性、 抗體不足
需施打疫苗	水痘疫苗	麻疹疫苗	德國麻疹疫苗	B 型肝炎疫苗

1. 實習組會因不同醫院要求，繳交體檢報告。
2. 重修實習者或補實習者體檢資料若未於一年內，經醫院要求需配合醫院完成體檢，始得進行實習與補實習。

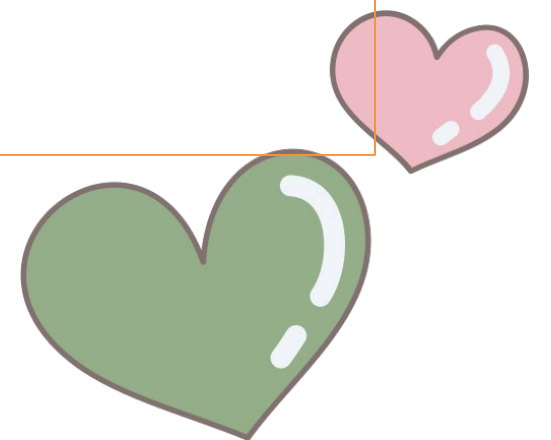
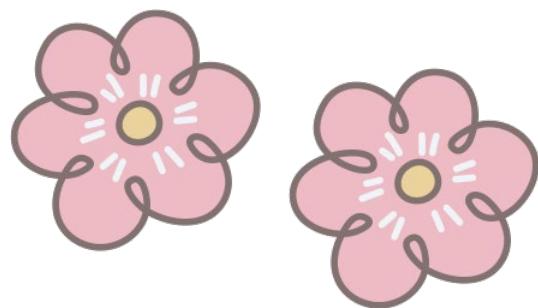



實習醫院住宿申請 1/3

- ① 實習組統一帮大家申請住宿。
- ② 若不需住宿，請盡快告知，以免醫院收取費用
- ③ 住宿相關規定請至護理系網頁自行查閱。

同學要確認自己的住宿名單是否正確，包含：
住宿梯次、單位、入住及退宿的日期與時間。



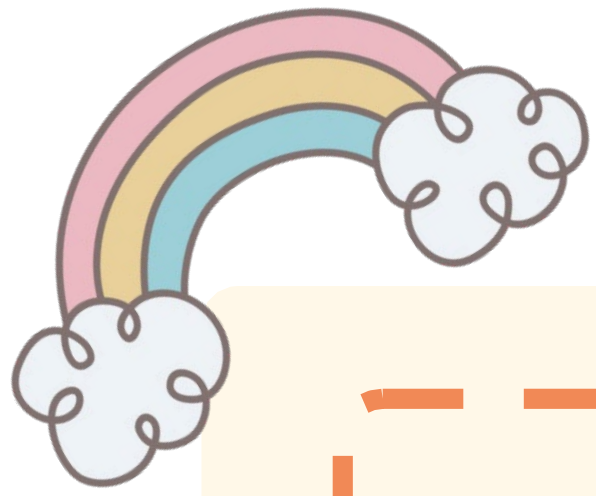

實習準備-實習住宿申請 2/3

- 寒暑假實習住宿申請務必在規定時間內完成線上登記，逾時**不**協助申請住宿，**住宿問題由學生自行處理！**
- 暑假住宿申請：之後會公告
- 繳費期限：之後會公告

依本校之學生獎懲辦法

第八條第二列「未按或違反學校公告事項辦理者,予以申誡」

各院所住宿相關 3/3



護理科
Department of Nursing
Five-year Associate Degree Program

[首頁](#)[本科簡介 ▾](#)[本科成員 ▾](#)[教學資源 ▾](#)[實習資源](#)[招生資訊](#)[規章辦法](#)[校友專區 ▾](#)[English](#) [慈大首頁](#) [網站導覽](#)

[首頁](#) / [實習組資源](#)

› [實習合作機構](#)

› [實習課程說明與實習通過率](#)

› [實習指導教師資源](#)

› [校外實習各院所報到暨住宿注意事項](#)

› [教育部產學合作Q&A](#)

› [護理科實習班級考程](#)

› [實習相關法規](#)

› [實習前說明會與實習計畫](#)

› [實習學生資源](#)

› [常見傳染病自我防護](#)

› [意外事件處理流程](#)

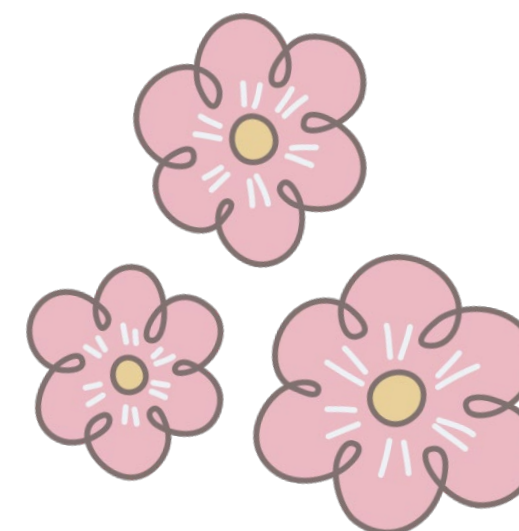



實習準備-校外實習保險細則

- ① 學校已幫每位學生，於校外實習期間，承保學生平安保險。
- ② 承保新台幣100萬元平安保險及意外傷害險、3萬元醫療險。
- ③ 保險卡投保證明：電子檔。
- ④ 意外事故理賠（可至護理科網頁-實習資源查詢）
 - 1)實習期間任何意外事件皆可理賠。
 - 2)實習期間在醫院發生針扎事件等。
- ⑤ 理賠流程

- 1.開立兩份收據及醫師診斷證明(一份學生平安保險、一份校外實習保險)。
- 2.收據及診斷證明備妥，三個月內送至學校衛保組。
- 3.衛保組統一收件送交保險公司審核、理賠。

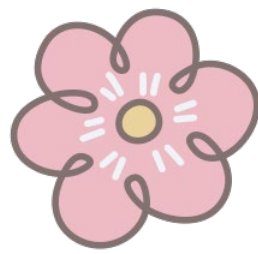

實習準備-實習選課

開學第一週
至學生資訊系統，
查看選課是否有誤

開學第二週
加退選週
提出選課問題

開學第三週
不再協助處理選
課問題，無法再
異動

1. 實習組會協助同學選課

2. 同學確認自己的實習課程，如有錯誤需立即反應給實習組修正

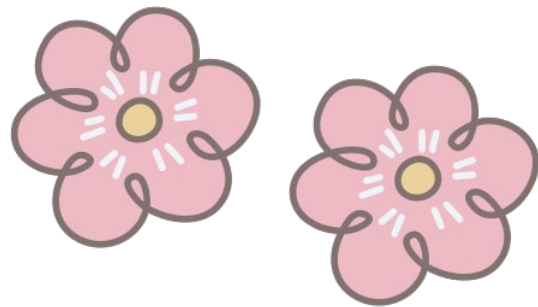

實習進行-自願停止實習流程 1/3

- 實習成績登入，均以教務系統選課單科目為主，凡未選科目，雖有實習成績概不承認。
- 已經排實習的同學，若需要停止實習，皆需填寫停實習單

➤ 學籍規則第十三條

學生未按規定辦理加、退選手續而自行加選科目，其成績及學分概不承認，其自行退選科目之學期成績以零分計算。

➤ 學籍規則第十四條

學生不得同時選修上課時間衝突之科目，否則概予註銷；已經修讀及格學分相同之科目，不得重修。



實習進行-自願停止實習流程 2/3

※請自行完成流程，
完成後該科
以【0分】計

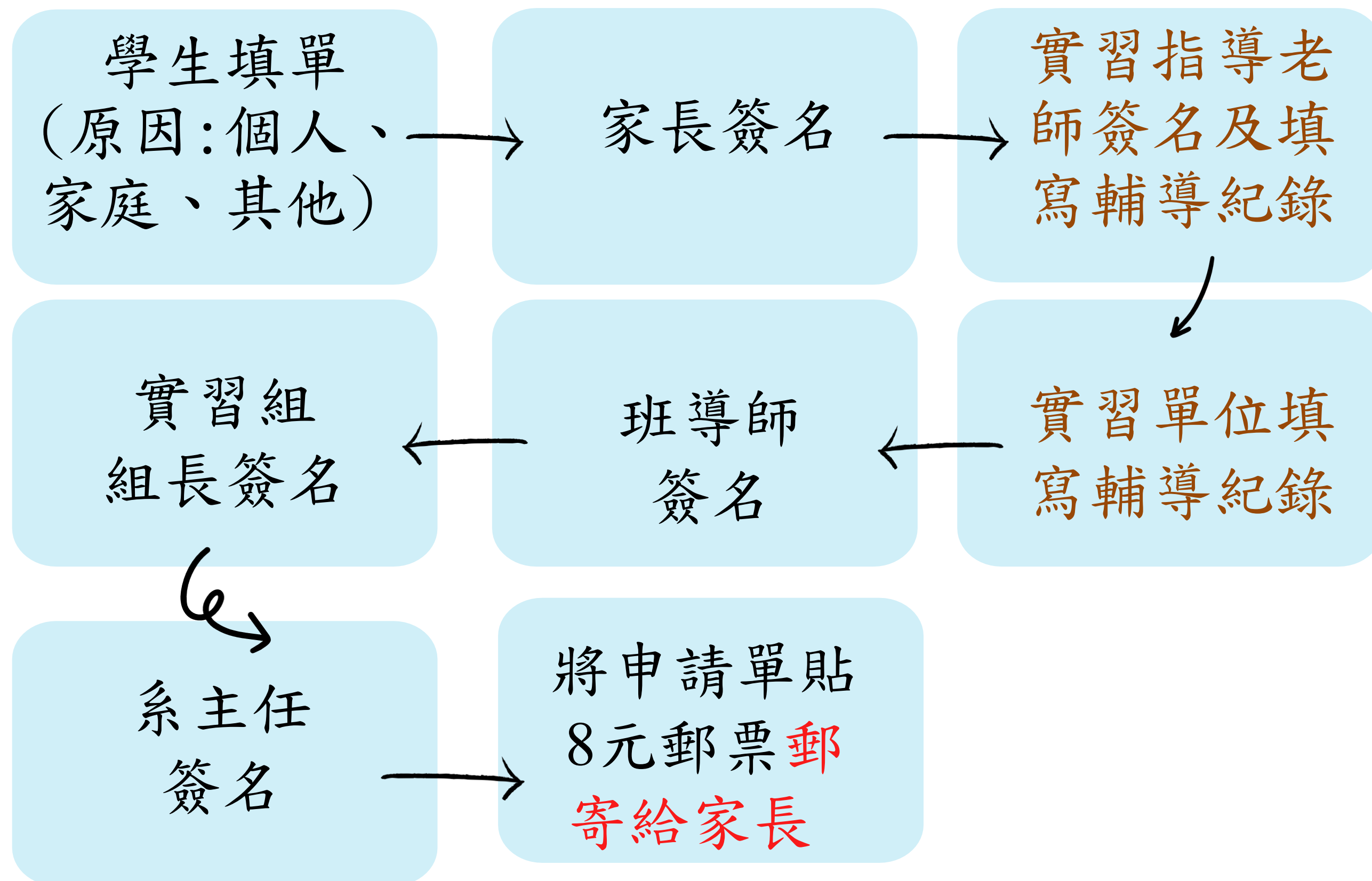

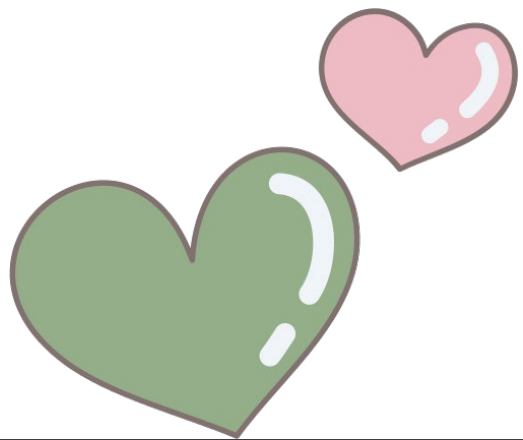

實習進行-自願停止實習表 3/3

慈濟大學護理科

自願停止實習申請書

停止實習日期：____年____月____日
完成申請日期：____年____月____日

本人(姓名)_____專(技)____年級____班 學號_____

因為：☐ 個人因素_____
☐ 家庭因素_____
☐ 其他因素_____

無法參加學校業已排定(日期)_____之(科別)_____實習，
本人了解依護理科學生實習規則第三章第八條規定，該科實習成績以**零分**計
算，應重修實習，且可能會**延長修業年限**；未完成之實習將由護理科實習組
安排於下學年度，個人無任何異議。

申請學生：
學生家長：

敬 會

實習指導老師：
班導師：

實習組長：
科主任：

附註：1.依護理科學生實習規則第八條：學生辦理停實習務必於告知該實習單位教師後五日（不含國定及例假日）內，親自或委託他人至實習組辦理完成相關手續，若未於規定時間內辦理完成，逾時一律不予受理，其未完成之實習視同曠實習處理，應予重修。
2.申請流程為：學生填單→學生家長→實習指導老師→實習單位→班導師→實習組長→系主任。
3.第一聯、第二聯由實習組存檔，第三聯請學生填妥家裏住址並貼足額郵資，由實習組寄送給家長。

第一聯

輔導紀錄			
	日 期	輔導內容	簽 章
實習 指導老師			
實習單位			
班導師			

第二聯

慈濟大學護理科

自願停止實習申請書

停止實習日期：____年____月____日
完成申請日期：____年____月____日

本人(姓名)_____專(技)____年級____班 學號_____

因為：☐ 個人因素_____
☐ 家庭因素_____
☐ 其他因素_____

無法參加學校業已排定(日期)_____之(科別)_____實習，
本人了解依護理科學生實習規則第三章第八條規定，該科實習成績以**零分**計
算，應重修實習，且可能會**延長修業年限**；未完成之實習將由護理科實習組
安排於下學年度，個人無任何異議。

申請學生：
學生家長：

敬 會

實習指導老師：
班導師：

實習組長：
科主任：

附註：1.依護理科學生實習規則第八條：學生辦理停實習務必於告知該實習單位教師後五日（不含國定及例假日）內，親自或委託他人至實習組辦理完成相關手續，若未於規定時間內辦理完成，逾時一律不予受理，其未完成之實習視同曠實習處理，應予重修。
2.申請流程為：學生填單→學生家長→實習指導老師→實習單位→班導師→實習組長→系主任。
3.第一聯、第二聯由實習組存檔，第三聯請學生填妥家裏住址並貼足額郵資，由實習組寄送給家長。

第三聯

請貼
八元
郵票

慈濟大學 建國校區 護理科實習組 啟
地址 67040 花蓮市建國路二段八八〇號
電話 (088) 857215 八轉 2121116

□□□

實習進行-針扎事件處理及追蹤流程

學生實習中針扎 ➡ 於實習醫院填寫【針扎通報流程】

醫院:提供【抽血追蹤單】(例:慈濟醫院)抽血檢驗:個案及學生

實習指導老師通報實習組，並填寫【臨床實習異常事件報告單】

實習組通報衛保組

1. 學生拿【抽血檢驗單】至衛保組進行追蹤。
(發生當天、3個月、6個月、9個月、12個月)
2. 衛保組進行衛生教育及說明學生平安保險理賠事宜

追蹤結果異常

衛保組後續事宜管理

追蹤結果正常

依醫囑結案

實習進行-請假相關規定 1/3

- 一、校外實習請假流程皆以紙本請假
- 二、實習期間請假缺席總時數達該科目之實際總時數的三分之一者，該科成績以零分計算，應行重修。
- 三、請假請親自打電話給實習指導老師請假，不要讓老師找不到。
- 四、未依手續請假或未准假前逕自離開實習單位者，當日未實習之時數均以曠實習論。
- 五、遲到早退-實習時間未準時出現或提早離開，視為曠實習。

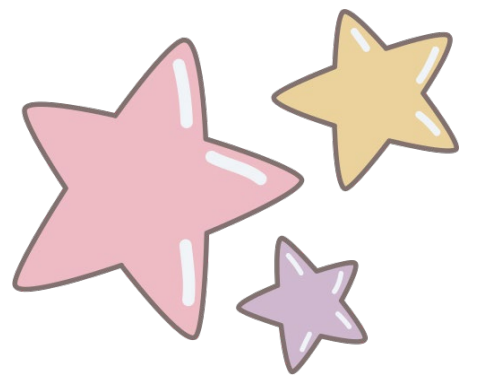
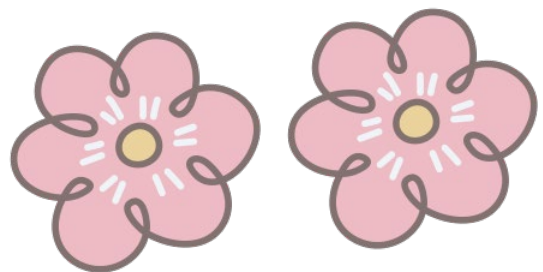

實習進行-請假相關規定 2/3

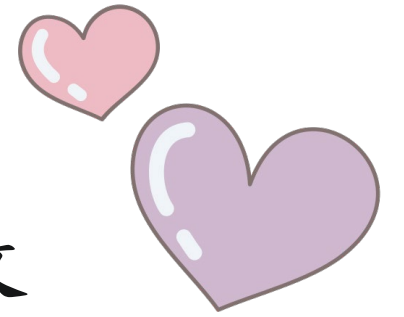

公假

每學期公假累計不超過二天，超過者以事假論。需於實習前持證明文件辦理請假手續。

喪假

喪假需有訃文或家長證明，訃文可同假單擇日補件（事後補請假），喪假總時數比照「學生請假辦法」規定辦理

病假

- 三天以上者，持診斷證明請假；三天以內者，持看診收據請假
- 實習中就醫應先向老師請假，每梯核准病假累計不超過九小時，超過者扣分。
- 實習期間感染傳染性疾病，老師可視實際情況要求學生請病假。

事假

- 遇重大特殊事故或天災、人禍，須請事假者，先電話告知實習指導老師，可事後持證明補辦事假。
- 因事不能繼續實習，須先持家長或證明文件請假，批准後方可離開。

曠實習

凡未依手續請假或未准假前逕自離開實習單位者，當日未實習之時數均以曠實習論



實習進行-請假相關規定 3/3

請假類型

病假、生理假

事假

曠實習

實習遲到、早退

扣分標準

超過九小時以上者，
每一小時扣該學科實習總成績**0.5分**

每一小時扣該學科實習**總成績2分**
(考試因素請假，**每小時扣1分**)

每一小時扣該學科實習**總成績5分**

每次三十分鐘內扣該科實習**總成績1分**，
超過三十分鐘依曠實習辦理

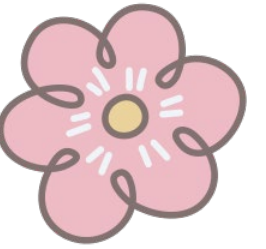



實習進行-病假



請假三天內，拿醫院看診收據

請假三天以上，拿醫院診斷證明書

院所名稱: 小兒科診所 [3-101-101] 【藥品明細及收據】
院所地址: 台北市 [0-101-101]
姓名: 林 [] 生日: [] 年齡 [] 男 就醫序號: 0004
日期: 98.11.11 證號: 020969 發藥 3日份 身份證: []
交付調劑 醫師姓名: []
藥=品=名=稱=單位含量 用法 次量 x次x天 總=量 診 察 費: 120
1 KENACOMB CREAM 外用 3 x 3 1.0 藥 服 費: 0
藥 費: 0
合計藥費: 7 診 療 費: 0
合 計: 120
【藥品請遵從醫囑服用, 若未用完請丟棄】
98.11.11
健保申請: 120
掛 號 費: 100
實收金額: 100

診斷證明書 (乙種)
CERTIFICATE OF DIAGNOSIS 乙診字第 1210 號

姓名 Name	性別 Sex	男	職業 Profession	年齡 age	25
出生地 Place of Birth	台灣省	出生年月日 Date of Birth			
身分證字號 ID.No.		地址 Address			
科別及門診號 Department and Chart NO.	耳鼻喉科 NO. 10110430	應診日期 Date of Examination	白 白	2009年 05 月 12 日 3009年 05 月 12 日	天 日

病 名 Diagnosis
(1.)急性咽喉炎
(2.)鼻中隔彎曲
(3.)鼻甲增生
(以下空白。)

醫師簡言 Doctor's Comment
患者因上述疾病於2009年5月12日至門診就診。診斷為急性咽喉炎疑鏈球菌感染，並有腹瀉高燒之可能，建議宜休養數日，避免長途旅行，及服藥，複診。(以下空白。)

臺北醫學大學附設醫院
TAIPEI MEDICAL UNIVERSITY HOSPITAL
臺北市信義區吳興街252號 252 Wu-Hsing St., Taipei, Taiwan, 110 R.O.C.
診治醫師: 醫師證書字號: 030219
Physician License No. 2009/05/12
2009年05月12日

實習獎懲辦法

獎勵條件：

1. 對病人態度優良。
2. 提出創新或改善建議。
3. 防止重大事故。

獎勵措施：

1. 實習總成績加一至五分。
2. 報請校方給予獎勵。

實習懲誠辦法(1-3分)

扣分條件：

1. 未正確執行三讀五對。
2. 未看病人服藥即離開。
3. 未執行護理處置且未告知。
4. 不愛惜公物，損壞物品。
5. 服裝儀容不符規定。

實習懲誠辦法(4-5分)

扣分條件：

1. 三次以上同類錯誤或嚴重違規。
2. 給藥錯誤或遺忘給藥。

實習懲誠辦法(6-10分)

扣分條件：

1. 錯誤累犯且嚴重。
2. 執行不慎，傷害病人。
3. 危及病人安全的錯誤行為。

實習懲誠辦法(11-15分)

扣分條件：

1. 錯誤累犯，情節重大。
2. 未經醫師處方給藥。
3. 記錄錯誤，導致嚴重過失。

重大過失與處理

處理方式：

1. 特殊重大過失送交學務處。
2. 重大事件報告書撰寫要求。



實習進行-補實習

- 一、補實習相關規定學生所需補實習之時數，該梯次總時數需滿足教育部國考120小時要求，未滿需補足。
- 二、補實習時間、地點及時數
與實習指導老師討論
- 三、未完成補時數者無法完成離校手續，故無法領取畢業證書。

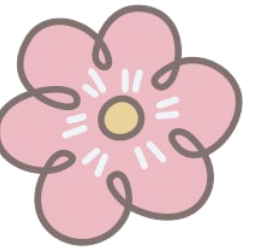
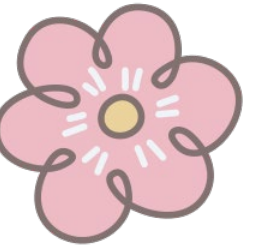

實習請假補實習記錄單

慈濟大學護理科學生實習請假補實習記錄單

- 一、姓名：_____ 學號：_____ 班級：_____
- 二、請假時間：_____年_____月_____日_____時_____分至_____時_____分，類別：_____
- 三、補實習時數：_____天_____小時
- 四、實習單位：_____
- 五、實習記錄：

日期	到離時間	主要實習內容	實習老師 簽名及日期	備註
實習組組長簽名：_____				

※同學應自行將此記錄單及實習作業送回實習組，方完成補實習程序，得以銷假。

※實習內容一欄自行描述實習工作項目。

補實習當天自行將此單帶去，並自行描述工作項目。

實習老師簽名及日期

實習結束後自行將此單送回實習組，方完成補實習程序，得以銷假。

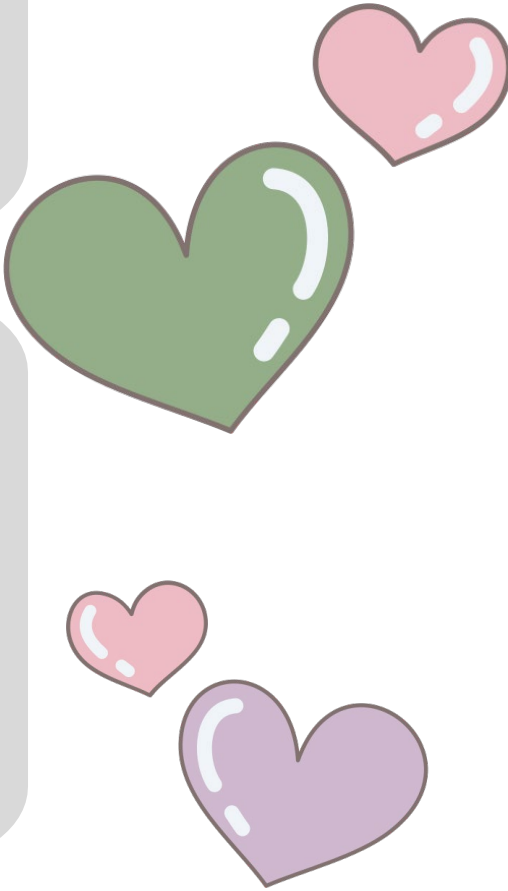



實習結束-實習教師評量填寫

 於實習結束後二週內，務必完成實習教師評量，
由於成績系統與評量系統是雙盲鍵入，所以請同學
放心填寫，等到雙方皆填寫完畢、成績送出後，才
能看到彼此所寫的資料。



實習結束-重修實習

- 一. 學生各科護理學實習成績未達六十分，需重修該科實習。
- 二. 因曠缺實習累計時數達總時數三分之一者(5天內)，或因其他因素停止實習者，該科成績以零分計算，應重修實習。
- 三. 需重修實習之學生，除畢業班學生可日夜間部跨組實習外
- 四. 其餘學生應於下學年度與相同學制之班級一同實習。

1. 實習成績不及格
2. 停實習
3. 缺曠累計 $\geq 1/3$

應重修實習

於實習組公告
日期結束前登
記

實習叮嚀-倫理素養1/3

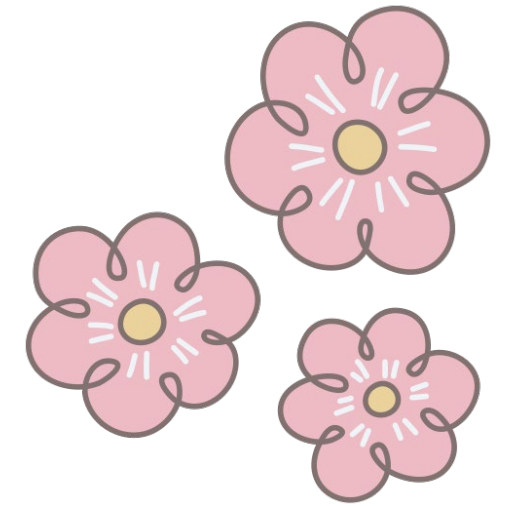

勿公開談論病情



滑手機



睡覺

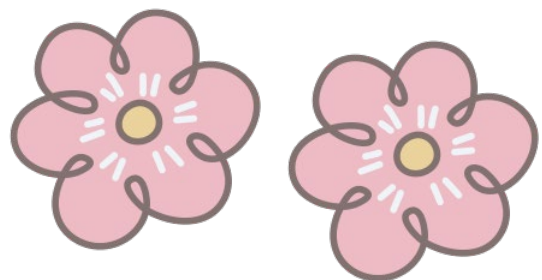

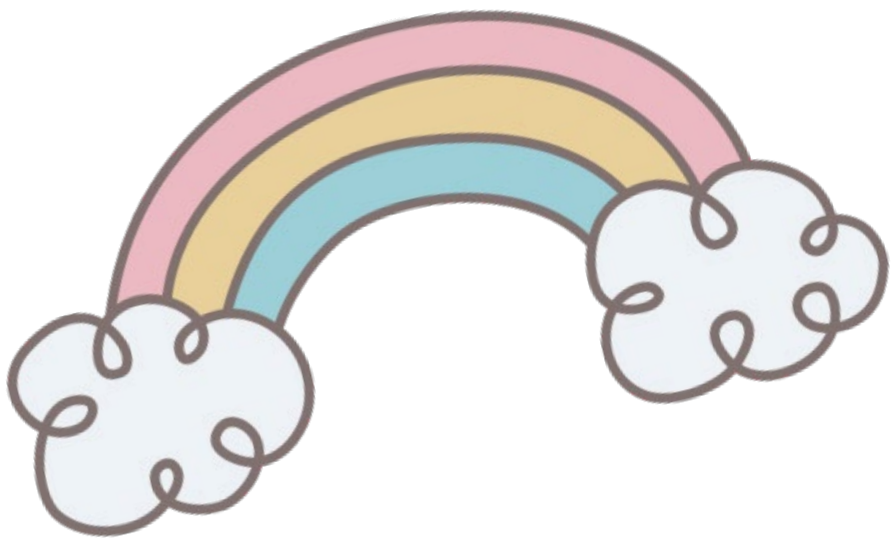

實習叮嚀-倫理素養2/3

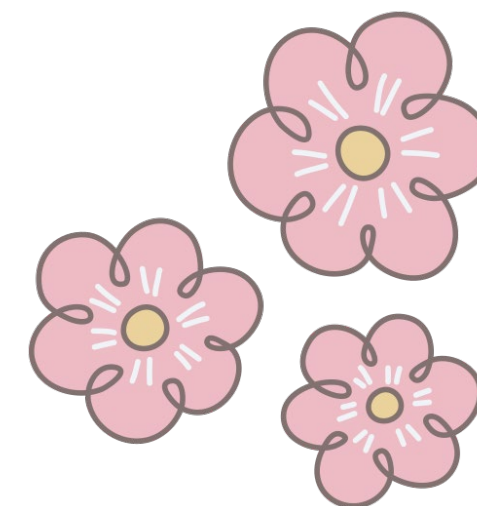

勿偷竊醫院財產



大過

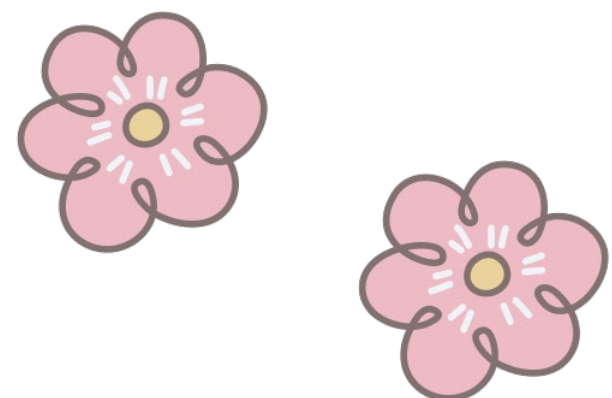

實習叮嚀-倫理素養 3/3

- 一. 用餐規定依各實習指導老師為主
- 二. 取餐請至連通道，回各單位用餐。
- 三. 若是至院內(全家)買午餐請不要在門診走廊或電梯旁用餐，請同學回各單位用餐。
- 四. 嚴禁拍攝所有病患，特別是易受傷之兒童、精神疾患



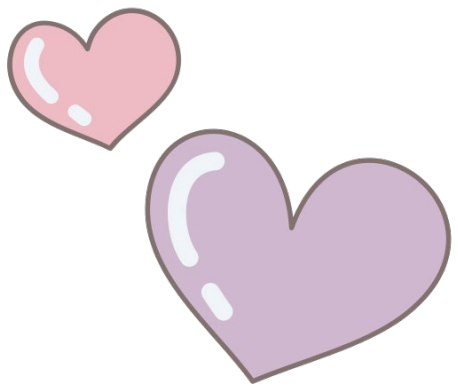

實習叮嚀-違反個資保護法

例如

實習結束時離開宿舍，
未把病人個資銷毀，
整份報告遺留在宿舍，
違反個資保護法。

依校規懲處

- 依本校之學生獎懲辦法第九條第六款
- 在校外行為不檢，證實屬違反校規者應予記小過。

實習期間使用手機規定



護理科學生於實習期間，執行職務時**無正當理由使用手機**，
或於下班後上傳照片或影音者，將以**違反校規處置**：

第十五條之二十一款：違反學校相關規定，情事相當，顯非學生行為規範所應容者，應予記申誡。

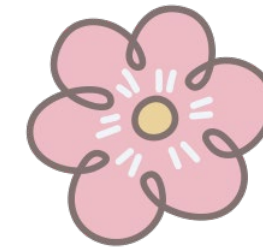

實習叮嚀-衛生素養

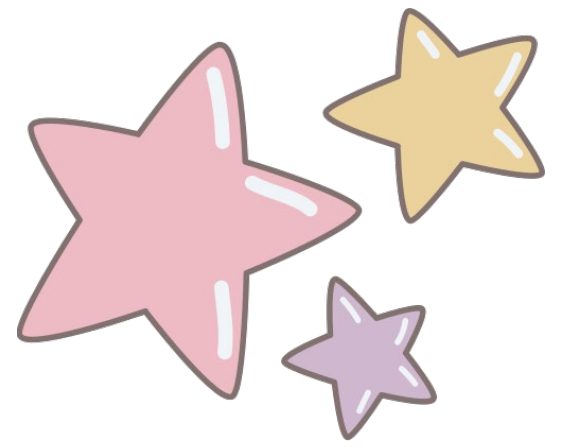

- 一、實習前請穿著自己的「學校休閒服」，
抵達實習單位後更換「護士服」，
實習下班後請換回自己的「學校休閒服」。
- 二、實習前、後勿穿著「護士服」在醫院外、校外及學校內。
- 三、每天請務必配戴口罩及更換，醫院視情況酌量提供口罩給實習生，若有不足可使用自備口罩。
- 四、當天實習結束後務必丟棄院內使用過的口罩。
- 五、為因應傳染疾病，同學進出醫院需戴上口罩並戴好。

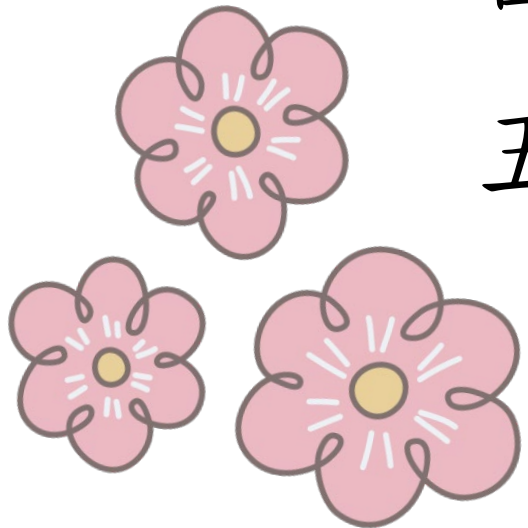

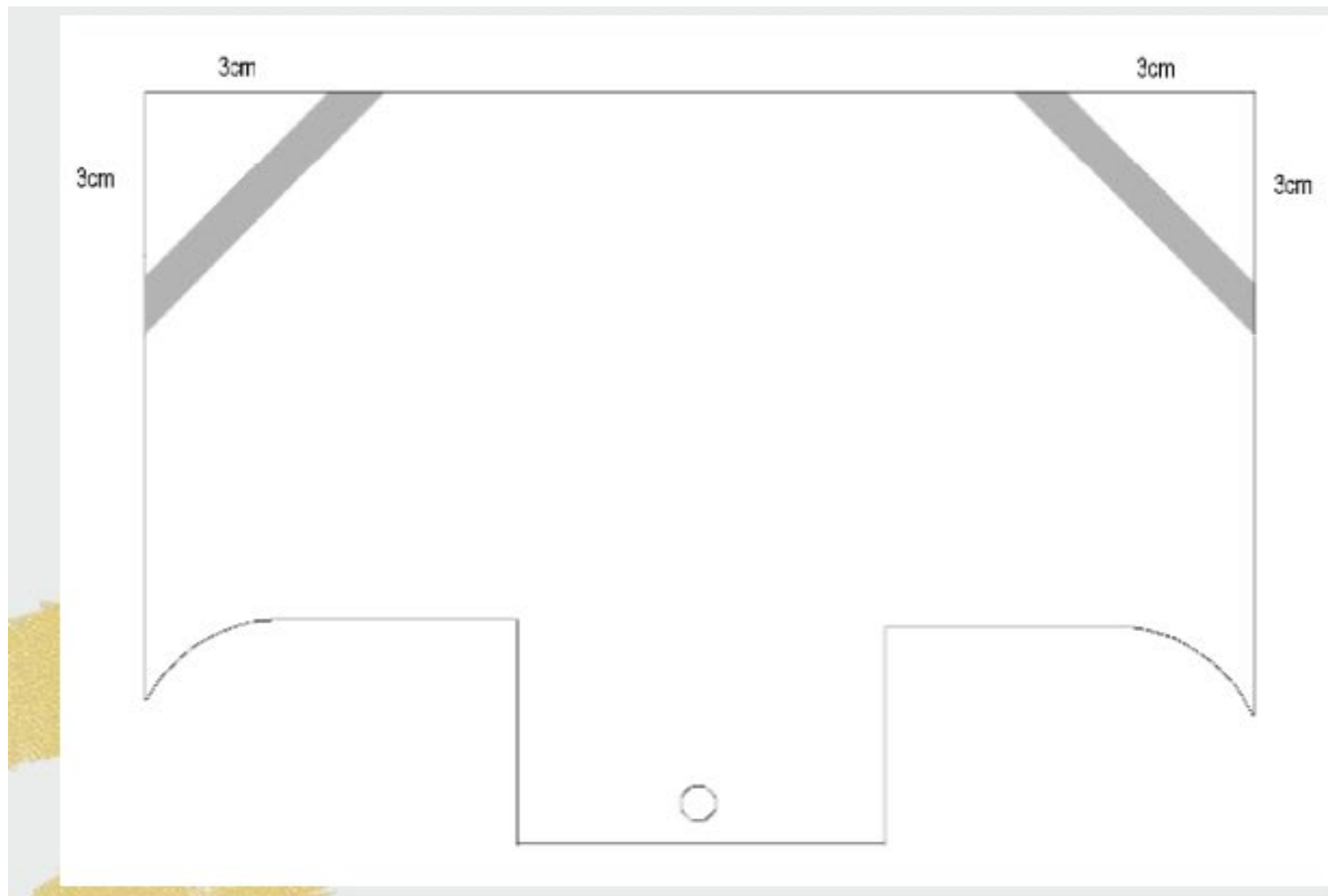

花蓮慈院規定為使單位能夠清楚辨認學生，故請同學在護士**帽緣兩側黏貼綠色緞帶**，緞帶一人一條，並依照上列樣式用雙面膠將綠色緞帶黏貼於護士帽兩側，側邊的緞帶請勿往後貼，以保持後方的美觀：因五五實習只有選習需要黏貼緞帶，在選習實習結束後，綠緞帶必須撕除，請學生不要用快乾等不易清除的方式黏貼，敬請配合，謝謝。

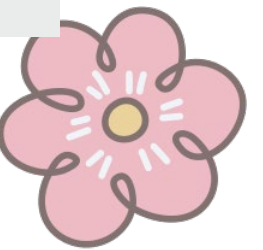

實習叮嚀-遇到性騷擾怎麼辦



勇敢說不



尋求協助



通知主管單位

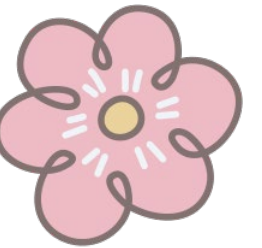

實習叮嚀-性別平等工作法

以保障工作權為目的

適用範圍：

1. 雇主性騷受雇者或求職者。
2. 受雇者執行職務期間被他人騷擾。

性騷擾或性侵害之被害人具有「受雇者」或「求職者」身分。

被害人得以言詞或書面提出性騷擾事件申訴。

實習生於實習期間遭受性騷擾時，適用本法之規定



實習叮嚀-實習生作業安全及衛生宣導



教務處

Office of Academic Affairs

最新消息

教務長室

服務團隊

各組業務

法規

綜合表單下載

共同教育委員會

招生資訊

Q&A

搜尋...

首頁

招生策略中心

- 招生考試
- 招生名額
- 法規要點 (招生策略中心)
- 法規要點 (招生宣傳相關)
- 招生宣傳相關表單下載
- 招生宣傳活動相關資訊

註冊組

- 法規要點 (註冊組)
- 註冊組/表單下載
- 畢業資格審查、畢業離校系統及申請歷年成績單
- 系所學位學程中英文名稱及授予學位對照表

課務組

- 課務組法規要點
- 學生選課
- 課程查詢系統
- 學分學程與微學程
- 臺灣大專院校人工智慧學程聯盟
- 英語授課課程一覽表
- 高中生實體先修課程
- 課務組表單下載
- 教室與教具借用

實習輔導組

- 學生實習專區
- 校外實習機會公告
- 法規要點
- UCAN班級施測活動資訊
- UCAN應用專區
- UCAN公告專區

職前說明會宣導內容參考網站

[【實習前說明會資源使用說明】\(pdf檔\)](#)

- [全民勞教e網](#)
- [勞動部職業安全衛生署-防災宣導-實習生作業安全及衛生宣導](#)
- [教育部 賃居資訊服務網](#)
- [教育部 校園安全暨災害就通報處理中心資訊網\(含交通安全、防詐宣導\)](#)
- [職業安全衛生數位學習平臺](#)
- [職業安全衛生口袋手冊\(外籍生適用\)](#)

實習叮嚀-實習生作業安全及衛生宣導

實習生安全保障

工作勿兒戲
職安須知保你命

安全防護設施

勿拆除或關閉防護設施



職業安全衛生教育訓練

新進人員至少3小時教育訓練



未成年保護

未滿18歲不得從事危險性或有害性工作
(如鉛、汞、鉻、砷……等有害物散布場所之工作)



安全作業標準

機械設備器具使用安全注意事項



適當的工作時間

每日工時不超過8小時



6S活動

工作現場6S活動除了提高工作效率，
對於職業災害預防十分有幫助



安全防護裝備

提供必要之個人防護具





勞動部



職場高手秘笈
勞動權益教育宣導手冊

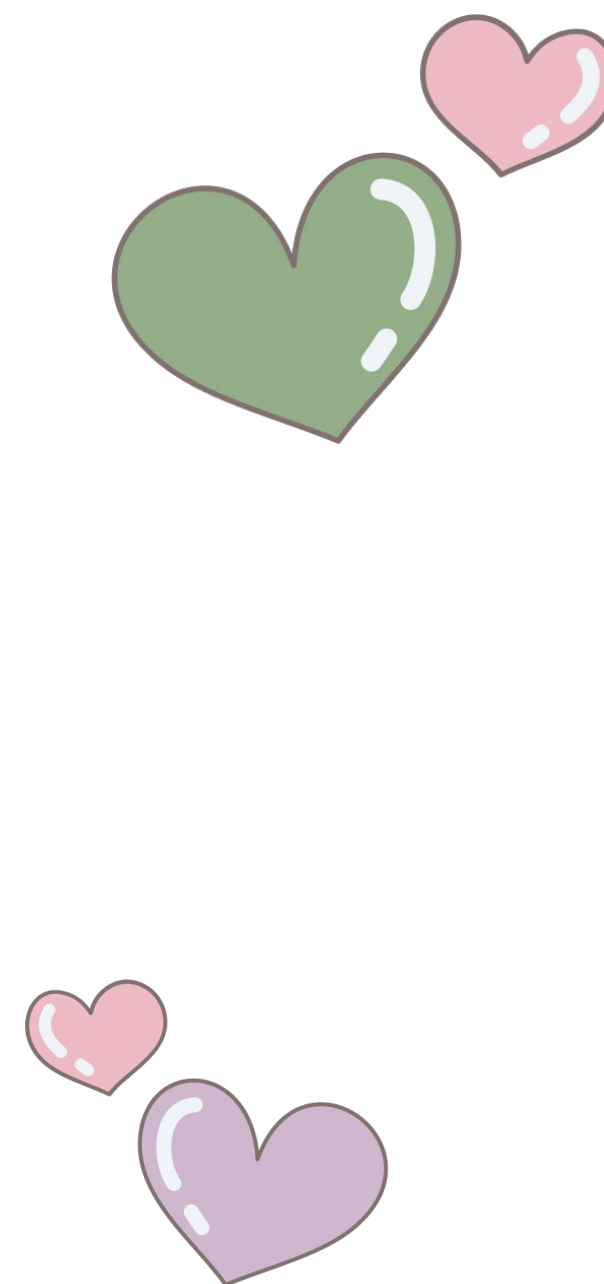
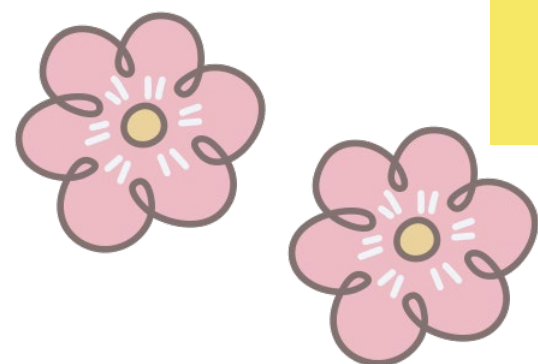

實習叮嚀- 遵守各院住宿規定

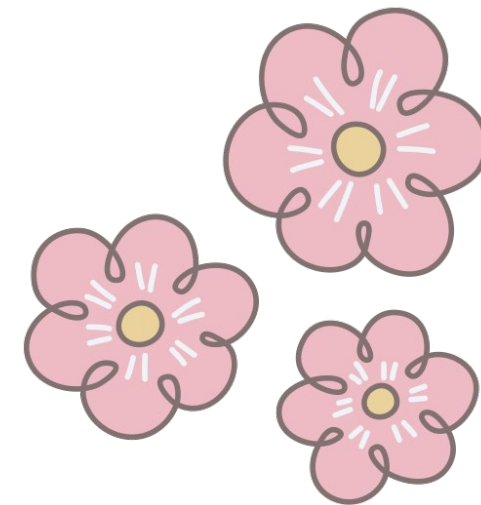

一、醫院住宿規定

例如：台北慈濟醫院的實習生宿舍管理規則

第三、請勿擅自更換宿舍、調換床位、寢具及其他設備，亦不可佔用鄰床及走道。

第六、外賓禁止進入單身住宿區，更不得留宿，學生不得進入異性宿舍樓層。

二、慈濟學校財團法人慈濟大學 學生獎懲辦法

第十六條之

第六款、未經許可擅自進入宿舍或留宿外人者，應予記小過。

第十五款、在校外實習或服務不佳，有損校譽者，應予記小過。

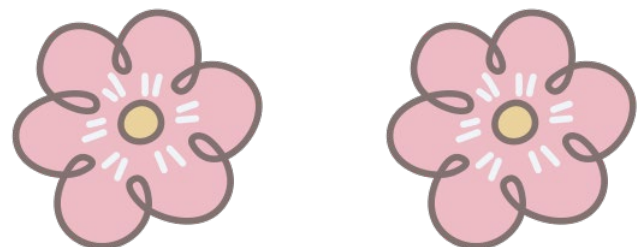

實習資源



護理科
Department of Nursing
Five-year Associate Degree Program

[首頁](#)[本科簡介 ▾](#)[本科成員 ▾](#)[教學資源 ▾](#)[實習資源](#)[English](#)[慈大首頁](#)[網站導覽](#)[招生資訊](#)[規章辦法](#)[校友專區 ▾](#)

[首頁](#) / [實習組資源](#)

› [實習合作機構](#)

› [實習課程說明與實習通過率](#)

› [實習指導教師資源](#)

› [校外實習各院所報到暨住宿注意事項](#)

› [教育部產學合作Q&A](#)

› [護理科實習班級考程](#)

› [實習相關法規](#)

› [實習前說明會與實習計畫](#)

› [實習學生資源](#)

› [常見傳染病自我防護](#)

› [意外事件處理流程](#)



個資保護法說明

學生姓名、學號、身份證號、出生日期、住宿、體檢等資料，僅供實習業務使用。

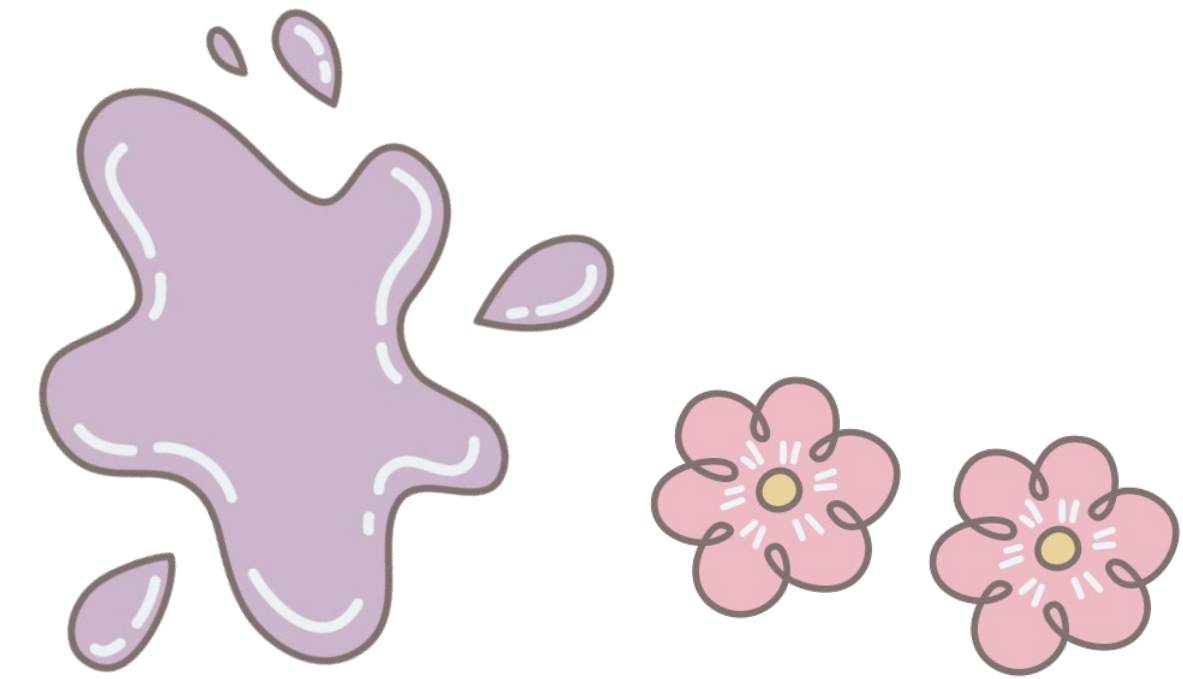



Thank you

